Летописец Беломорского района

Районной газете «Беломорская трибуна» – 80 лет! Свой путь она начала еще в СССР, в довоенное время, но мы до сих пор каждый четверг бережно листаем ее страницы, до сих пор она является, по сути, единственным летописцем Беломорского района. Крайне интересно было познакомиться с газетой разных исторических периодов, увидеть ее в хронологическом срезе всю сразу, отметить изменение ее языка, темы публикаций, автора газетного текста, подтвердив еще раз, что «Беломорская трибуна» – важный и ценный документ, сохраняющий во времени историю нашего района.

I. «Рабкор сообщает»: 1930-е…

А началось все в далекие 1930-е годы. В стране активно насаждалась коммунистическая идеология и нравственность, назрела необходимость «*воспитывать массы на живых конкретных примерах и образцах из всех областей жизни*». Одна за другой создаются в районах газеты – своего рода «проводники генеральной линии партии», «агитаторы», «пропагандисты», «организаторы масс».

1930 год. Октябрь. Село Сорока. Основной промышленный центр – лесозаводы. Борьба за выполнение промфинплана, лесэкспорт. На базе печатной газеты «Пила», что выпускалась на Сорокских лесозаводах, создается районная газета «Беломорская трибуна».

Первый номер выходит 12 октября 1930 года. В ней оперативно информируют читателя о том, что происходит на лесном и сплавном фронтах, кто дезертировал с лесозаготовок, когда пройдут весеннее-посевные, зверобойные и прочие кампании. Шаблонные фразы и «тексты-близнецы» из номера в номер призывают вовремя подготовиться к осеннее-зимней морской путине, бороться за сплошную коллективизацию рыбацких хозяйств, агитируют «*встать на путь социалистической перестройки*». Все это лишь доказывает, что газета в данный исторический период являлась, прежде всего, средством идеологической пропаганды.

Но среди «спящих комсодов», «кулацких саботажников», «твердозаданцев-лишенцев», слов, значение которых сегодня не каждый может объяснить, высвечиваются кадры из жизни старинного поморского села Сорока:

«*На 1 января 1932 года колхоз «Выг» выловил 38, 444 кг рыбы. Впереди идут бригады: №8 Матросова П.И., №1 Воронова П., №5 Матросова К.*»

«*Сорокская контора Карелгосрыбтреста заготовляемую селедку по цене 28 коп. за кг частью сдает в кооперативные организации с. Сорока, где эту же самую селедку продают по 80 коп. за кг*».

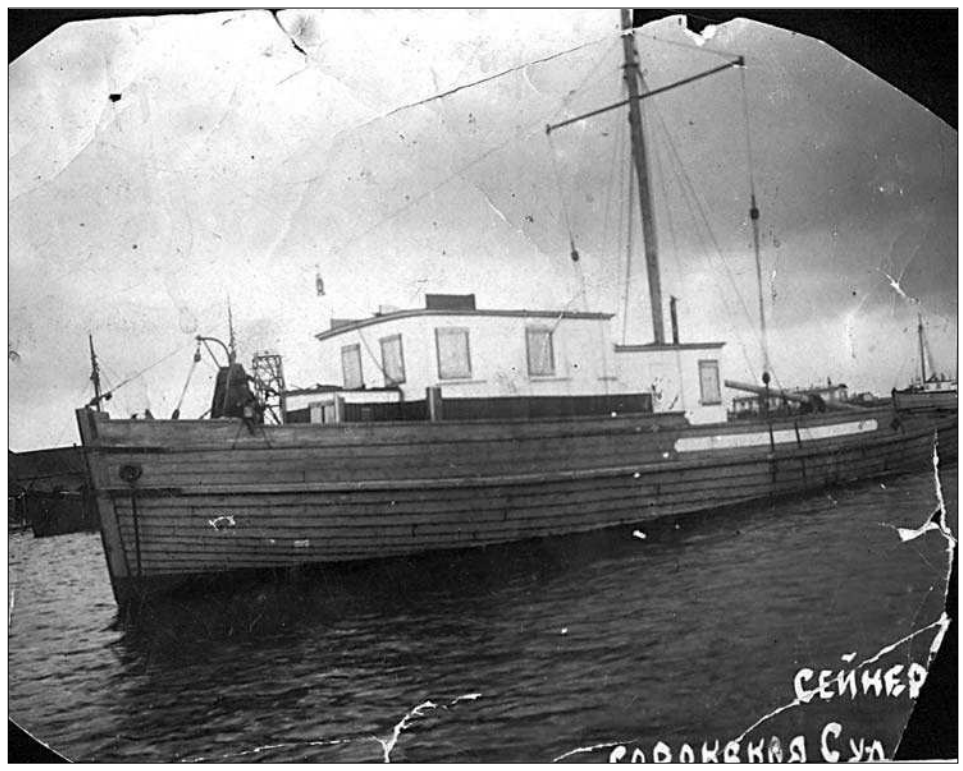

«*Колхозники сальнаволокского колхоза «Завет Ильича» первыми по району выехали на северо-океанский (мурманский) весенний промысел*».

«*На заводе «Пролетарий» организована молодежная бригада имени «Четвертого, завершающего*» (1932 г.).

«*Сумские колхозники готовятся к районной олимпиаде художественной самодеятельности. На днях здесь организовали хоровой кружок. Хором руководит Ф.И. Башмаков*» (1937 г.).

Мы буквально вычитываем между строк о лучших людях нашего района, о жизни сел и деревень. Останавливаем свое внимание на известных фамилиях. И хоть пока журналисту не дали права говорить о том, что он думает, мы уже понимаем: летопись села Сорока, а несколько позже и города Беломорска, начала свой отсчет.

«*1 ноября 1934 года досрочно закончено строительство Сорокского порта. Был выполнен годовой план землечерпательных работ – вынуто больше 1 миллиона кубометров грунта*».

«*6 августа 1937 года в кинотеатре «Беломорск» пойдет новый звуковой фильм «Ай-Гуль»*.

«*Пионеры с. Сухое собрали 5 руб. на катер «Пионер» и 8 руб. 50 коп. на медицинскую аптечку для лесорубов*».

«*Старый рыбак-колхозник Василий Антонович Дементьев один из первых по виремскому колхозу «Труженик» изъявил желание в любую минуту выехать на весенний мурманский лов*»...

Зимой 1936 года в Сумский Посад приезжал всемирно известный капитан В.И. Воронин. Он посетил школу, которая располагалась в бывшем купеческом доме в центре села. Ученики и учителя собрались в самом просторном классе. «Горела керосиновая лампа, в комнате был полумрак. И стояла абсолютная тишина, – вспоминал Ф. Филатов, в 1980-х гг. заместитель редактора газеты «Олонецкая правда». – Мы внимательно слушали полярного капитана. Он рассказывал о походе и гибели «Челюскина», о людях экипажа и экспедиции, об их героических делах. А мы, мальчишки, грезили о таких же походах...»

Владимир Иванович пообещал познакомить отличников учебы с челюскинцами. И слово свое сдержал. Летом 1937 года группа отличников Сумпосадской семилетней школы отправилась в Ленинград. Что интересно: автобусы тогда не ходили от Сумпосада до Сороки, и ребята с учительницей добирались по морю на мотоботе. Юные путешественники на деле узнали, как на воде близко до беды: они попали в шторм, испытали на себе морскую болезнь.

В 1937 году в «Беломорской трибуне» было опубликовано «Письмо молодым землякам» В.И. Воронина, в котором капитан признался, что его очень волнует вопрос: много ли придет заменить «стариков-капитанов» молодых людей, у которых в мореходных книжках в графе «место рождения» будет написано: Сумский Посад, ведь Поморье испокон веков славилось бесстрашными полярными мореплавателями. Меня заинтересовал один факт: в газете 1934 года родина капитана названа (цитирую дословно): «село Воронино, бывший СумПосад Сорокского района». Нигде раньше не читала о переименовании села...

Тридцатые годы стали весьма противоречивым периодом в истории нашей страны, в который вместились такие масштабные события, как коллективизация, индустриализация и создание крупнейших промышленных центров, гигантские стройки.

С одной стороны, идеологический прессинг, жестокие и беспощадные репрессии, унесшие жизни наших соотечественников, в том числе беломорчан, крушение многовековых духовных традиций, разрушение храмов и церквей: в 1936 году уничтожены белокаменная Успенская церковь и деревянная церковь святого Николая в Сумпосаде, на их месте построен электрокомбинат, в 1937-м разрушен Троицкий храм в Сороке, построенный попечением братьев Беляевых, владельцев лесопильных заводов, в 1938-м решением Президиума Верховного Совета КАССР закрыта часовня в д. Сумостров и др.

С другой стороны, в эти годы происходят важные события в жизни нашего района: строительство Беломорско-Балтийского канала, образование в 1938-м города с красивым родным для нас именем Беломорск, а годом раньше – создание Поморского народного хора, первыми участницами которого были женщины с. Сорока. Они исполняли знакомые им с детства поморские песни. И сегодня Поморский народный хор под руководством заслуженного работника культуры, талантливого музыкального деятеля, исследователя-этнографа Виктора Александровича Васильева известен далеко за пределами России.

Поморский народный хор – лауреат республиканских, всероссийских, всесоюзных фестивалей, но, в первую очередь, хор – часть истории Беломорского района, истории, начавшей свой отсчет в далекие противоречивые 30-е годы, и наша задача – сохранить, сберечь этот уникальный коллектив, сумевший за более чем 70-летний период своей жизни добиться невероятно высоких достижений.

Бригада рыбаков возвращается с уловом г. Беломорск, 1942 г. Автор съемки Г.А. Анкудинов

II. «Все для фронта, все для Победы»

22 июня 1941 г. началась Великая Отечественная война. Вся страна, весь советский народ поднялись на защиту от фашистских захватчиков. В Карелии начали создаваться партизанские отряды, была введена трудовая мобилизация населения. Осенью в Беломорск переехали республиканские правительственные учреждения, а районные организации, в том числе редакция газеты «Беломорская трибуна», были временно размещены в поселке Сосновец, а затем перебрались в Сумский Посад.

Василий Горев, бывший редактор газеты «Беломорская трибуна», вспоминал, что газету в годы войны печатали в Тегозерской типографии: «*Через день я, как редактор, отправлялся пешком по железнодорожным шпалам или по разбитой автодороге, которая тянулась вдоль железнодорожной линии из Сумпосада в Тегозеро, чтобы организовать выпуск очередного номера*». В пять раз сократился тираж газеты, в два раза уменьшился ее формат. Несколько месяцев газета издавалась на оберточной бумаге, но все же она доходила до читателя.

Да, газета в самое трудное время продолжает работать, постоянной в ней становится рубрика «От Советского информбюро». Печатаются обзоры военных действий, в публикациях звучат призывы к проведению фронтовых месячников. В письмах рабочих, тружеников тыла – боль за страну, уверенность в победе. «Беломорская трибуна» поддерживает местное население, в единое целое объединяет фронт и тыл.

Листаю пожелтевшие страницы газеты 1941 года: «*К путине готовы*», – заявляет в интервью с корреспондентом директор Беломорского рыбозавода М.М. Миронов. Он объявляет об открытии в бассейне Белого моря осеннее-зимней путины, на которой будут участвовать 125 рыбаков, из них много женщин. Боевая задача – дать в четвертом квартале 2675 центнеров рыбы. Или: «*Звено Осиповой выполнило свое обязательство*» – это о колхозе с. Вирма «Труженик», в котором косцы звена Марии Михайловны Осиповой убрали сено на площади 18 гектаров.

Из материалов газеты узнаю, что 17 октября 1941 г. в клубе им. С.М. Кирова состоялся общегородской антифашистский митинг молодежи, на котором выступили секретарь ЦК ЛКСМ Карело-Финской ССР Андропов, боец истребительного отряда Камбалин, начальник сандружины города Сусанна Володина, секретарь райкома КП(б) Андреев, секретарь райкома комсомола Морозов, ученик школы №1 Ваньков, секретарь ЦК КП(б) КФССР Варламов. На митинге все участники выразили непоколебимую уверенность в победе над фашизмом.

Месяцем раньше в д. Выгостров из Лодейного Поля перевели госпиталь, его разместили в деревянной школе, что была построена перед войной. А 1943-м начато строительство деревянного моста через Нижний Выг. Мост длиною 410 метров связывал Выгостров с Матигорой.

Газета продолжает оставаться рядом со своим читателем, летопись Беломорского района пополняется новыми событиями, которые еще не раз за десятилетия будут истолковываться поразному, но неизменным останется одно – самоотверженный труд наших земляков во имя Победы:

«*Колхозники села Нюхчи внесли в фонд обороны 300 руб. наличными деньгами и на такую же сумму облигаций государственных займов. Работники сельских учреждений решили отчислять до Победы в фонд обороны родины свой однодневный заработок*».

«*Все трудоспособное население села Воренжа участвовало в работах на сенокосе. Скошено 185 гектаров. Отличных результатов в работе достигли звенья, которыми руководили 59-летний Кузьма Афанасьевич Корожнев и 57-летний Петр Николаевич Чистиков*».

«*Колхозница села Вирма Мария Ильинична Морозова передала облигации госзайма на 70 рублей в помощь Красной Армии*».

«*Работницы и домохозяйки поселка станции Сорокская организовали сбор теплой одежды для Красной Армии*».

«*Рабочие Беломорской хлебопекарни выполнили производственный план за октябрь на 127,5 процента. Бригада Константина Ивановича Жаринова выполнила производственный план за октябрь 1941 г. на 134,8 процента, Раисы Кузнецовой – на 133,6 процента*»...

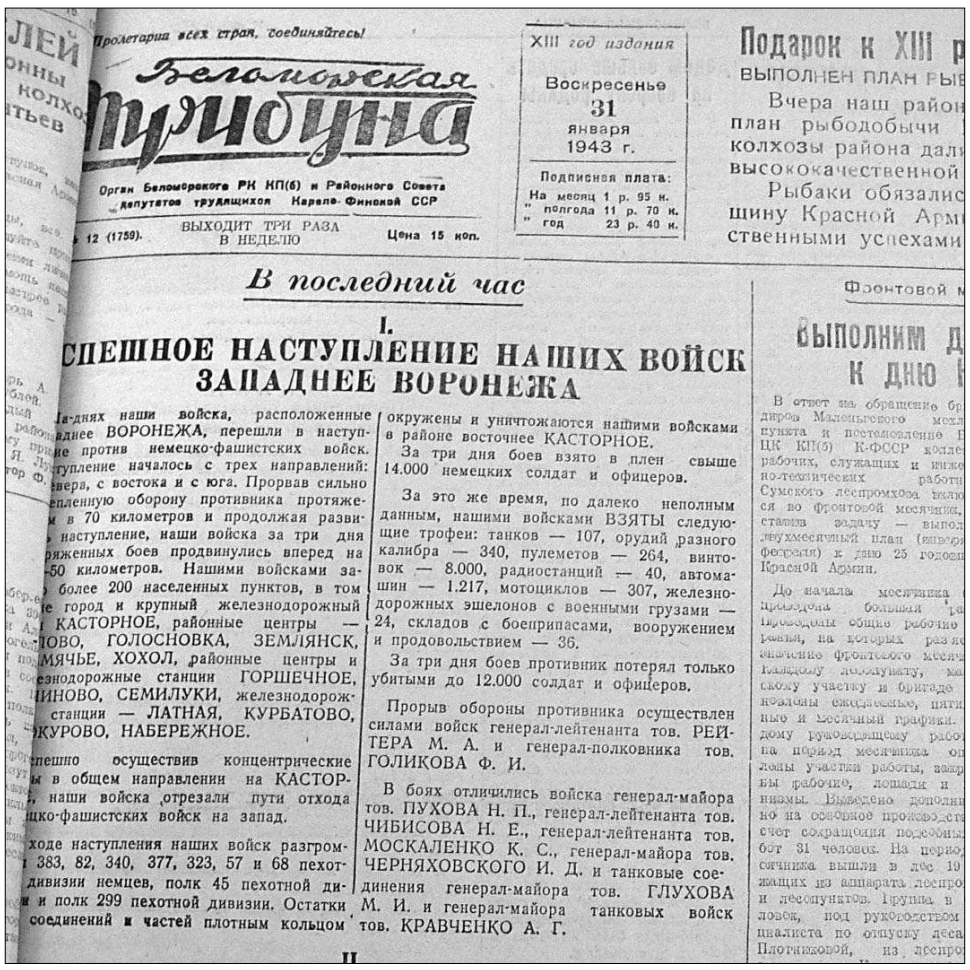

Пролетарии всех стран, соединяйтесь!

Беломорская трибуна

Орган Беломорского РК КП(б) и Районного Совета депутатов трудящихся Карело-Финской ССР

№ 12 (1759). ВЫХОДИТ ТРИ РАЗА В НЕДЕЛЮ Цена 15 коп.

XIII год издания

Воскресенье 31 января 1943 г.

Подписная плата: На месяц 1 р. 95 к. " полгода 11 р. 70 к. " год 23 р. 40 к.

Подарок к XIII р

ВЫПОЛНЕН ПЛАН РЫБ

Вчера наш район план рыбодобычи колхозы района дали высококачественной

Рыбаки обязалис шину Красной Арм ственными успехами

В последний час

I.

СПЕШНОЕ НАСТУПЛЕНИЕ НАШИХ ВОЙСК ЗАПАДНЕЕ ВОРОНЕЖА

а-днях наши войска, расположенные аднее ВОРОНЕЖА, перешли в наступ- не против немецко-фашистских войск. ступление началось с трех направлений: евера, с востока и с юга. Прорвав сильно епленную оборону противника протяже- м в 70 километров и продолжая развиваться наступление, наши войска за три дня яженных боев продвинулись вперед на -50 километров. Нашими войсками за- более 200 населенных пунктов, в том е город и крупный железнодорожный КАСТОРНОЕ, районные центры — ЛОВО, ГОЛОСНОВКА, ЗЕМЛЯНСК, МЯЧЬЕ, ХОХОЛ, районные центры и еснодорожные станции ГОРШЕЧНОЕ, ИНОВО, СЕМИЛУКИ, железнодорож- станции — ЛАТНАЯ, КУРБАТОВО, КУРОВО, НАБЕРЕЖНОЕ.

спешно осуществив концентрические ы в общем направлении на КАСТОР- , наши войска отрезали пути отхода ско-фашистских войск на запад.

ходе наступления наших войск разгром- 383, 82, 340, 377, 323, 57 и 68 пехот- дивизии немцев, полк 45 пехотной ди- и полк 299 пехотной дивизии. Остатки соединений и частей плотным кольцом окружены и уничтожаются нашими войсками в районе восточнее КАСТОРНОЕ.

За три дня боев взято в плен свыше 14.000 немецких солдат и офицеров.

За это же время, по далеко неполным данным, нашими войсками ВЗЯТЫ следующие трофеи: танков — 107, орудий разного калибра — 340, пулеметов — 264, винтовок — 8.000, радиостанций — 40, автомашин — 1.217, мотоциклов — 307, железнодорожных эшелонов с военными грузами — 24, складов с боеприпасами, вооружением и продовольствием — 36.

За три дня боев противник потерял только убитыми до 12.000 солдат и офицеров.

Прорыв обороны противника осуществлен силами войск генерал-лейтенанта тов. РЕЙТЕРА М. А. и генерал-полковника тов. ГОЛИКОВА Ф. И.

В боях отличились войска генерал-майора тов. ПУХОВА Н. П., генерал-лейтенанта тов. ЧИБИСОВА Н. Е., генерал-лейтенанта тов. МОСКАЛЕНКО К. С., генерал-майора тов. ЧЕРНЯХОВСКОГО И. Д. и танковые соединения генерал-майора тов. ГЛУХОВА М. И. и генерал-майора танковых войск тов. КРАВЧЕНКО А. Г.

Фронтовой м

Выполним д к дню

В ответ на обращение бр диров Маленького мест пункта и поселения Н ЦК КП(б) К-ФССР колле рабочих, служащих и инже но-технических работн Сумского леспромхоза вклю ся во фронтовой месячник, ставив задачу — выпол двухмесячный план (янва февраля) к дню 25 годов Красной Армии.

До начала месячника проведена большая за проведены общие рабочие ровки, на которых раз значение фронтового месяч каждому лесопункту, ма скому участку и бригаде доведены ежедневные, пяти ные и месячный графики дому руководящему рабо на период месячника от лены участки работы, назн ны рабочие, лошади и низмы. Выделено дополни но на основное производств счет сокращения подсобны бот 31 человек. На перио сячника вышли в лес 10 жащих из аппарата леспро и лесопунктов. Группа в ловек, под руководством циалиста по отпуску леса Плотниковой, из леспро

В годы войны каждый жил одним стремлением – помочь фронту. Все предприятия Беломорска перестроили свою работу на военный лад. Стала производиться такая продукция, которая до этого в нашем районе не вырабатывалась. Швейная мастерская освоила и начала выпускать из меховых обрезков рукавицы. В колхозах района организован выпуск саней, дуг, лыж для нужд фронта, а коллектив одной из артелей освоил производство варки хозяйственного мыла.

Швейная мастерская в Беломорске

Широко применялось местное сырье в виде различных заменителей: железные гвозди заменялись деревянными шпильками, фанера – тонкими досками. «*Сейчас начато экспериментальное освоение производства зубного порошка*», – сообщает корреспондент «Беломорской трибуны» 1941 года.

В тылу женщины с честью заменили своих отцов, мужей, сыновей. Среди лучших колхозниц газета называет Евгению Степановну Прохорову, Марию Александровну Предеину, Устинью Ивановну Карельскую и других.

Рыбаки Нюхчи только за октябрь 1941 г. сдали государству 30 центнеров высококачественной рыбы, а руководили ловом Дмитрий Иванович Карельский, Николай Павлович Кокотов, Александр Иванович Докучаев. Старейшие рыбаки, а в годы войны сетевязы О.А. Семенов, И.Я. Кукарекин, выполняли нормы выработки на 200 процентов.

В военные годы продолжают работать избы-читальни. По состоянию на 1 января 1944 г. в Беломорском районе имелись 13 изб-читален и 12 библиотек, в Тунгудском районе – 2 избы-читальни, 3 библиотеки и дом культуры.

Одной из лучших считалась Виремская изба-читальня. Жизнь в ней била ключом: проводились беседы на различные темы, выпускалась стенная газета, читатели часто играли здесь в шашки или домино, слушали патефон, работал стол справок, помогавший писать заявления о предоставлении помощи и пособий.

Популярность и известность избы-читальня завоевала благодаря первой ее заведующей Фатине Васильевне Поповой (1912-1983). Она пользовалась большим уважением и авторитетом среди жителей. Уроженка Вирмы, Фатина Васильевна здесь окончила школу, избиралась депутатом Виремского сельского Совета. На заслуженный отдых вышла в 1972 году, но еще долгие годы была смотрителем церкви Петра и Павла, которая в годы войны была включена в список зданий, подлежащих охране. Командование Карельского фронта отдало приказ «О сохранении и ограждении от разрушения памятников культуры народов СССР»: начальники тыла войсковых подразделений обязывались взять под охрану церкви и другие сооружения, имеющие культурно-историческое значение.

В Беломорске в годы войны проводились мероприятия республиканского значения, ведь город был временной столицей Карелии. В 1943 году здесь состоялась третья сессия Верховного Совета Карело-Финской ССР (единственная за все годы войны), в июне – республиканское совещание писателей и сказителей Карелии, в октябре – республиканская конференция молодых лесозаготовителей. Участники обратились ко всем рабочим лесной промышленности Карелии с призывом «*развернуть борьбу за выработку 200 дневных норм за 145 рабочих дней осеннее-зимнего лесозаготовительного сезона 1943/44 г.*». Выработка 200 норм в сезон означала, что каждый рабочий должен выполнять производственное задание ежедневно не менее чем на 137 процентов.

С. КОШКИНА

Продолжение следует.

Фото из архива редакции «Беломорская трибуна» и Национального архива Республики Карелия